



Ministério da Educação  
Secretaria de Educação Profissional e Tecnológica  
Instituto Federal de Educação, Ciência e Tecnologia do Sul de Minas Gerais  
IFSULDEMINAS

RESOLUCAO Nº474/2025/CONSUP/IFSULDEMINAS

29 de outubro de 2025

*Dispõe sobre a homologação da Resolução ad referendum nº 464/2025/CONSUP/IFSULDEMINAS, que trata da aprovação do Regimento Interno do IFSULDEMINAS - Campus Poços de Caldas.*

O Reitor e Presidente do Conselho Superior do Instituto Federal de Educação, Ciência e Tecnologia do Sul de Minas Gerais – IFSULDEMINAS, Professor Cleber Avila Barbosa, nomeado pelo Decreto de 04/08/2022, publicado no DOU de 05/08/2022, seção 02, página 01, e em conformidade com a Lei nº 11.892/2008, no uso de suas atribuições legais e regimentais, em reunião no dia 29 de outubro de 2025, **RESOLVE**:

**Art. 1º Homologar** a Resolução ad referendum nº 464/2025/CONSUP/IFSULDEMINAS, que trata da aprovação do Regimento Interno do IFSULDEMINAS - Campus Poços de Caldas.

**Art. 2º** Esta Resolução entra em vigor na data de sua assinatura.

Cleber Avila Barbosa  
Presidente do Conselho Superior  
IFSULDEMINAS

Documento assinado eletronicamente por:

- **Cleber Avila Barbosa, REITOR - CD1 - IFSULDEMINAS**, em 29/10/2025 15:55:24.

Este documento foi emitido pelo SUAP em 27/10/2025. Para comprovar sua autenticidade, faça a leitura do QRCode ao lado ou acesse <https://suap.ifsuldeminas.edu.br/autenticar-documento/> e forneça os dados abaixo:

Código Verificador: 602081  
Código de Autenticação: 58427f6668





Ministério da Educação  
Secretaria de Educação Profissional e Tecnológica  
Instituto Federal de Educação, Ciência e Tecnologia do Sul de Minas Gerais  
IFSULDEMINAS

RESOLUCAO Nº464/2025/CONSUP/IFSULDEMINAS

9 de junho de 2025

*Dispõe sobre a aprovação "ad referendum" do  
Regimento Interno do IFSULDEMINAS - Campus  
Poços de Caldas.*

O Reitor e Presidente do Conselho Superior do Instituto Federal de Educação, Ciência e Tecnologia do Sul de Minas Gerais – IFSULDEMINAS, Professor Cleber Avila Barbosa, nomeado pelo Decreto de 04/08/2022, publicado no DOU de 05/08/2022, seção 02, página 01, e em conformidade com a Lei nº 11.892/2008, no uso de suas atribuições legais e regimentais, **RESOLVE**:

**Art. 1º Aprovar "ad referendum" o Regimento Interno do IFSULDEMINAS - Campus Poços de Caldas.**

**Art. 2º Revogar a Resolução Nº281/2022/CONSUP/IFSULDEMINAS.**

**Art. 3º Esta Resolução entra em vigor na data de sua assinatura.**

Cleber Avila Barbosa  
Presidente do Conselho Superior  
IFSULDEMINAS

Documento assinado eletronicamente por:

- Cleber Avila Barbosa, REITOR - CD1 - IFSULDEMINAS, em 09/06/2025 12:14:33.

Este documento foi emitido pelo SUAP em 09/06/2025. Para comprovar sua autenticidade, faça a leitura do QRCode ao lado ou acesse <https://suap.ifsuldeminas.edu.br/autenticar-documento/> e forneça os dados abaixo:

Código Verificador: 561115

Código de Autenticação: db4ea6e574



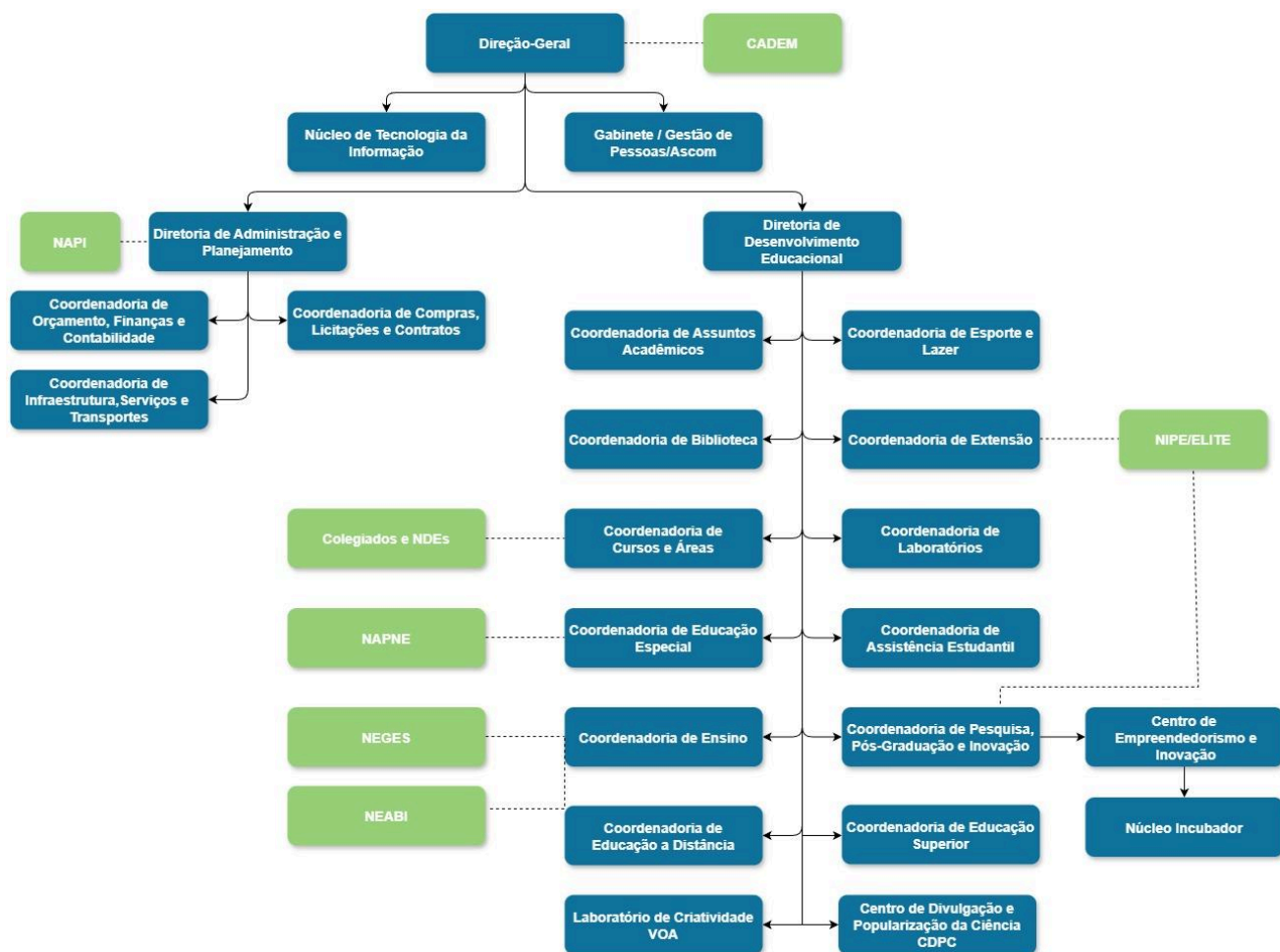



**MINISTÉRIO DA EDUCAÇÃO SECRETARIA DE EDUCAÇÃO  
PROFISSIONAL E TECNOLÓGICA  
INSTITUTO FEDERAL DE EDUCAÇÃO, CIÊNCIA E TECNOLOGIA DO SUL DE MINAS GERAIS  
REGIMENTO GERAL DO INSTITUTO FEDERAL DE EDUCAÇÃO, CIÊNCIA E TECNOLOGIA DO  
SUL DE MINAS GERAIS**

**REGIMENTO INTERNO DO IFSULDEMINAS – *CAMPUS* POÇOS DE CALDAS**

**Art. 1º.** A administração do *Campus* Poços de Caldas é realizada por seus órgãos colegiados e pela Direção-geral, com apoio da estrutura organizacional, que define a integração e articulação dos diversos setores. Segue a estrutura organizacional do *campus*, bem como as atribuições de cada setor:

- I. Gabinete/Gestão de Pessoas/Ascom;
- II. Diretoria de Administração e Planejamento;
- III. Diretoria de Desenvolvimento Educacional.
- IV. NTI
- V. COPESE

**§1º.** Os setores do *Campus* Poços de Caldas se subdividem em Coordenadorias, exercidas por Coordenadores, cada qual contando com subdivisões e equipes de apoio proporcionais e suficientes às suas atividades.

**§2º.** As coordenadorias do *campus*, dirigidas por servidores indicados e nomeados pelo Diretor- geral, são responsáveis por planejar, coordenar, executar, registrar, avaliar e publicar seus projetos e suas atividades.

**§3º.** As coordenadorias de Ensino, Pesquisa e Extensão são estratégicas na articulação entre as demais coordenadorias para a implantação de políticas, programas e organizações necessárias ao desenvolvimento acadêmico do *campus*.

**§4º.** As coordenadorias de Ensino, Pesquisa e Extensão têm autonomia para realizar e controlar convocações de servidores, mesmo estando alocados em outras coordenadorias, de forma a atender as articulações descritas no Parágrafo §3º deste artigo.

**§5º.** As coordenadorias vinculadas à Diretoria de Administração e Planejamento possuem a finalidade de atividades-meio para a consecução das atividades-fins do *Campus* Poços de Caldas, assim como está descrito na missão do IFSULDEMINAS.

**Art. 2º.** Todos os servidores do *campus* são responsáveis por zelar, acompanhar e agir para o desenvolvimento dos discentes, seguindo como parâmetro a missão do IFSULDEMINAS.

**§1º.** Todos os servidores têm o dever de agir sempre que observarem situações que tragam riscos à saúde ou que prejudiquem o processo de educação, ensino e aprendizagem dos alunos;

**Art. 3º.** Todos os servidores são responsáveis por zelar pelo patrimônio do *campus*, sendo a carga patrimonial definida pela Diretoria-geral por meio de critérios e determinações estabelecidas em portaria.

### ***Gabinete da Direção Geral***

**Art. 4º.** O Gabinete/Gestão de Pessoas é composto por:

- I. Diretor-geral;
- II. Chefia de Gabinete e Comunicação/Gestão de Pessoas;

### ***Diretor-geral***

**Art. 5º.** Compete ao Diretor-geral:

- I. Planejar, dirigir, organizar, coordenar, orientar, acompanhar e avaliar a execução das atividades das unidades da estrutura organizacional do *campus*, de acordo com as diretrizes homologadas pelo Conselho Superior, pelo órgão colegiado do *campus* e pelas orientações determinadas pelo Reitor, em consonância com o Estatuto, com o Projeto Pedagógico Institucional, com o Plano de Desenvolvimento Institucional e com o Regimento Geral do IFSULDEMINAS;
- II. Ordenar despesas e exercer outras atribuições em conformidade com a legislação vigente;
- III. Praticar e expedir atos de gestão administrativa e pedagógicas no âmbito das resoluções aprovadas pelo Conselho Superior;
- IV. Assegurar o cumprimento da legislação em vigor, bem como dos regulamentos, diretrizes e normas emanadas, zelando pelo patrimônio, desenvolvimento, credibilidade e imagem do *campus* e de todo IFSULDEMINAS;
- V. Promover a adoção de processos e diretrizes que permitam a otimização de recursos, a redução de riscos e a realização de benefícios para a instituição;
- VI. Assegurar o alinhamento dos investimentos, projetos e serviços do *campus* em relação à estratégia geral do IFSULDEMINAS, descrita no Plano de Desenvolvimento Institucional vigente;
- VII. Dirigir o gerenciamento dos riscos relacionados a serviços, projetos e investimentos do *campus* em relação à estratégia geral do IFSULDEMINAS, descrita no Plano de Desenvolvimento Institucional vigente;
- VIII. Promover o contínuo aperfeiçoamento dos recursos humanos, físicos e de infraestrutura do *campus*;
- IX. Garantir a transparência dos procedimentos administrativos;
- X. Presidir o Colegiado Acadêmico;
- XI. Presidir as reuniões gerais com os servidores;
- XII. Representar o *campus*;
- XIII. Estabelecer um canal de comunicação permanente com a Reitoria, demais *campi* do IFSULDEMINAS e outras instituições de forma a alcançar plenamente sua missão institucional;
- XIV. Fomentar a articulação entre ensino, pesquisa e extensão de forma a contribuir para o atendimento da missão institucional e cumprimento do Plano de Desenvolvimento Institucional em vigor;
- XV. Executar outras atividades correlatas que forem atribuídas pelo(a) Reitor(a) em articulação com as Pró-Reitorias e Diretorias Sistêmicas.

### ***Chefia de Gabinete/Gestão de Pessoas***

**Art. 6º.** São atribuições da Chefia de Gabinete/Gestão de Pessoas no que compete às atividades de secretaria e assessoramento:

- I. Assistir a Direção-geral no seu relacionamento institucional e administrativo;
- II. Coordenar as atividades relacionadas ao Gabinete;

- III. Coordenar os trabalhos relacionados à comunicação do *campus*;
- IV. Elaborar e organizar Estudos, Pareceres, Portarias, Ofícios, Memorandos, Ordem de Serviço, Resoluções, Portaria de Lotação e outros documentos determinados pela Direção-geral;
- V. Preparar a correspondência oficial do *campus*;
- VI. Coordenar o protocolo oficial do *campus*;
- VII. Receber documentação submetida ao *campus*, preparando-a para assinatura da Direção- geral ou diligenciando os encaminhamentos necessários;
- VIII. Participar de comissões designadas pela Direção-geral;
- IX. Coordenar as ações ligadas à Lei de Acesso à Informação (LAI);
- X. Organizar a agenda da Direção-geral;
- XI. Supervisionar os eventos do *campus*;
- XII. Recepcionar os visitantes do gabinete da Direção-geral;
- XIII. Organizar e manter, sob sua responsabilidade, o arquivo da secretaria do gabinete;
- XIV. Proceder encaminhamento do malote à Reitoria e recebimento do malote da Reitoria, bem como protocolo, distribuição de correspondências e documentos;
- XV. Registrar as atas das reuniões convocadas e realizadas pela Direção-geral;
- XVI. Realizar atendimento ao público;
- XVII. Preparar e encaminhar mensalmente para a Reitoria os boletins de serviço;
- XVIII. Confeccionar documentos oficiais relativos ao setor (ordem de serviço, declarações etc);
- XIX. Atender demandas das coordenadorias internas do *campus* e Reitoria;
- XX. Registrar o trâmite de processos nos sistemas relacionados ao setor, bem como dar os encaminhamentos necessários (colher ciência, solicitar novos documentos etc);
- XXI. Registrar e manter atualizadas informações dos servidores no sistema interno (planilhas, listas etc);
- XXII. Encaminhar documentos pertinentes do setor à Reitoria;
- XXIII. Planejar e executar atividades e ações relacionadas à cultura;
- XXIV. Enriquecer a vida cultural dos alunos por meio de projetos culturais no *campus*;
- XXV. Atender as atribuições específicas de Resoluções vigentes do IFSULDEMINAS;
- XXVI. Executar outras atividades correlatas que lhe forem atribuídas pela Direção-geral.

**Art. 7º.** São atribuições da Chefia de Gabinete/Gestão de Pessoas no que compete às atividades de assessoramento de comunicação:

- I. Relacionamento com veículos de comunicação social, abastecendo-os com informações relativas ao assessorado por meio de releases, press-kits, sugestões de pauta e outros produtos, intermediando as relações e atendendo às solicitações dos jornalistas de quaisquer órgãos de imprensa;
- II. Controle e arquivo de informações sobre o assessorado divulgadas pelos meios de comunicação, bem como avaliação de dados provenientes do ambiente externo à organização que possam interessar aos seus dirigentes;
- III. Organização e constante atualização de um mailing list (relação de veículos de comunicação com nomes de seus diretores e editores, endereço, telefone e e-mail;
- IV. Edição dos periódicos destinados aos públicos externo e interno (boletins, notas, revistas/jornais);
- V. Elaboração de outros produtos jornalísticos, como fotografias, vídeos, programas de rádio ou de televisão;

- VI. Publicações personalizadas em redes, como Facebook, Twitter, Instagram, Whatsapp e outros;
- VII. Controle e monitoramento de redes sociais, verificando as publicações de maior impacto, bem como as notícias/comentários que possam interferir de forma negativa/positiva na instituição;
- VIII. Assessoramento à mídia em geral, quando em visita à instituição para a produção de matérias;
- IX. Elaboração de discursos e textos especiais;
- X. Cobertura de eventos diversos com produção de matérias;
- XI. Cobertura fotográfica;
- XII. Participação na definição de estratégias de comunicação;
- XIII. Atender às atribuições específicas de Resoluções vigentes do IFSULDEMINAS;
- XIV. Executar outras atividades correlatas que lhe forem atribuídas pela Direção-geral.

**Art. 8º.** São atribuições da Chefia de Gabinete/Gestão de Pessoas no que compete às atividades de cultura:

- I. Firmar parcerias interinstitucionais colaborativas para realização de projetos culturais;
- II. Organizar todos os procedimentos para confecção e encaminhamento via sistema ou e-mail de certificados de participação, organização e palestrantes dos eventos organizados pelo *campus*, tais como: semanas de curso, palestras, workshops, eventos esportivos, eventos alusivos às datas comemorativas, eventos para divulgação do *campus* e eventos institucionais realizados no *campus*;
- III. Atender às atribuições específicas de Resoluções vigentes do IFSULDEMINAS;
- IV. Executar outras atividades correlatas que lhe forem atribuídas pela Direção-geral.

**Art. 9º.** São atribuições da Chefia de Gabinete/Gestão de Pessoas no que compete às atividades de Gestão de Pessoas:

- I. Fornecer informações e orientar docentes e técnicos administrativos sobre assuntos relativos à carreira, direitos e deveres dos servidores;
- II. Recepcionar e orientar servidores ao entrarem em exercício;
- III. Planejar, organizar e avaliar as propostas de capacitação/treinamento, em conjunto com a Direção-geral, levantando as necessidades de qualificação profissional e auxiliando no desenvolvimento do plano de capacitação anual, conforme legislação pertinente;
- IV. Orientar, receber e encaminhar requerimentos/documentos relativos ao setor (retribuição por titulação, incentivo à qualificação, atestados médicos, averbação de tempo de serviço, adicional noturno, concessão de horas, auxílios em geral, afastamentos diversos etc);
- V. Cadastrar no Sistema Unificado de Administração Pública - SUAP, orientar, acompanhar e encaminhar processos de avaliação de estágio probatório (docentes e técnicos) e avaliação de desempenho dos servidores técnico-administrativos;
- VI. Receber, protocolar e abrir processos no SUAP de Reconhecimento de Saberes e Competências;
- VII. Orientar agendamento de férias no Sistema de Gestão de Pessoas - SIGEPE;
- VIII. Convocar e orientar candidatos classificados para assumir vagas de professores substitutos;
- IX. Atender às atribuições específicas de Resoluções vigentes do IFSULDEMINAS;

- X. Executar outras atividades correlatas que lhe forem atribuídas pela Direção-geral.

### ***Núcleo de Tecnologia da Informação***

Art. 10. Compete ao Núcleo de Tecnologia da Informação:

- I. Representar o campus no Comitê Gestor de Tecnologia da Informação (CGTI), caso seja indicado pela Diretor-geral;
- II. Identificar nas demais coordenadorias e setores novas necessidades da Instituição quanto à Tecnologia da Informação e planejar o desenvolvimento de projetos para o atendimento dessas necessidades em consonância com o Plano Diretor de Tecnologia da Informação (PDTI);
- III. Implantar, padronizar e fiscalizar as políticas internas de Segurança da Informação e Comunicação do campus e outras políticas e diretrizes encaminhadas por instâncias superiores;
- IV. Auxiliar no gerenciamento dos investimentos e propor recursos para ações de Tecnologia da Informação e Comunicação;
- V. Implantar os projetos elaborados e aprovados;
- VI. Propor e coordenar a contratação de serviços de Tecnologia da Informação e a aquisição de equipamentos de TIC para mobiliar e manter o parque tecnológico, analisando estudos de viabilidade econômica e técnica e avaliando os produtos de acordo com as necessidades da instituição e a conformidade com instruções normativas emitidas pelo Ministério do Planejamento e Órgãos de Controle, e fiscalizar tecnicamente a qualidade da execução destes serviços;
- VII. Propor e coordenar a aquisição de ativos de Tecnologia da Informação, analisando estudos de viabilidade econômica e técnica e avaliando os produtos de acordo com as necessidades da instituição e regulamentações vigentes;
- VIII. Propor soluções técnicas e de contorno em caso emergência de dados;
- IX. Elaborar relatórios diversos inerentes ao setor, a fim de subsidiar a Direção-geral, Diretoria de Administração e Planejamento e Diretoria de Desenvolvimento Educacional na tomada de decisões concernentes a área de TIC;
- X. Revisar, organizar, documentar e publicar os procedimentos do setor;
- XI. Manter intercâmbio com os demais campi e reitoria, objetivando o desenvolvimento de projetos e compras com benefícios comuns;
- XII. Realizar manutenção preventiva e corretiva nos equipamentos de informática do campus ou executar a contratação de serviço para esse fim, sempre que necessário;
- XIII. Levantar as necessidades de atualização de equipamentos de informática nos setores, e laboratórios de informática, assim como sugerir a aquisição de novos equipamentos ao gestor de TIC, quando necessário;
- XIV. Manter e dar suporte aos sistemas de tecnologia da informação do Campus;
- XV. Efetuar a instalação, manutenção e atualização dos softwares utilizados no Campus;
- XVI. Garantir a segurança, integridade e disponibilidade dos dados da Instituição, monitorando a manutenção e conservação dos ativos a nível físico e lógico;
- XVII. Efetuar manutenção no sistema de telefonia do campus, e propor melhorias neste;
- XVIII. Prover e assegurar o funcionamento da rede de telecomunicações do Campus, e seus ativos. Instalar novas aquisições e manter as já existentes;
- XIX. Identificar os equipamentos em situação de descarte e de substituição;
- XX. Executar a aquisição de equipamentos, insumos e contratação de serviços relacionados à manutenção e expansão da rede lógica do campus.



- XXI. Administrar e monitorar o funcionamento da infraestrutura de TI e a rede de dados do campus (WIFI e cabeada);
- XXII. Atender às atribuições específicas de Resoluções vigentes do IFSULDEMINAS;
- XXIII. Executar outras atividades correlatas que lhe forem atribuídas pela Direção-geral desde que estejam listadas dentro das atribuições do setor.

### ***Comissão Permanente de Processo Seletivo (COPESE)***

#### **Art. 11** Compete à COPESE

- I. Coordenar todas as atividades inerentes do processo seletivo institucional na sua área de atuação conforme previsto em resolução;
- II. Quando solicitado, auxiliar na elaboração e revisão dos editais institucionais dos processos seletivos;
- III. Auxiliar na elaboração e execução dos editais dos processos seletivos locais em conformidade com a legislação vigente;
- IV. Propor normas para a realização dos processos seletivos considerando as necessidades dos campi;
- V. Planejar a divulgação da marca IFSULDEMINAS, no campus e seus cursos, durante todo o ano e principalmente durante o período de realização dos processos seletivos;
- VI. Contatar escolas e outras instituições para visitar o campus, nas situações e condições em que isso for possível, para divulgação da instituição e dos cursos ofertados;
- VII. Organizar, com a colaboração dos colegiados dos cursos e outros servidores da instituição, preferencialmente durante o período em que as inscrições para o Processo Seletivo estejam abertas, visitas de divulgação a escolas, empresas e demais instituições buscando alcançar o público-alvo específico para cada curso;
- VIII. Auxílio e orientação aos candidatos nos processos de inscrição, durante o período de inscrições para o Processo Seletivo, bem como a divulgação de informações dos canais virtuais de atendimento, tais como: número de contato telefônico, e-mail, WhatsApp e outros meios necessários para o recebimento das dúvidas e questionamentos;
- IX. Nos processos seletivos com aplicação de provas presenciais, as COPESE devem promover as seguintes ações:
  - a) auxiliar a DI/Reitoria no processo de composição, impressão, acabamento e empacotamento do material necessário às provas, responsabilizando-se por transportá-lo ao seu campus, adotando mecanismos que fortaleçam a segurança do material;
  - b) realizar a alocação ou ensalamento dos candidatos, em conformidade com as informações prestadas pelo Coordenador do campus, encaminhando os relatórios à CPS/Reitoria;
  - c) administrar os processos de seleção, orientação e identificação dos aplicadores de provas, fiscais e equipe de apoio na sua área de atuação;
  - d) coordenar a organização dos locais em que as provas serão realizadas;
  - e) responsabilizar-se por todas as atividades pertinentes à aplicação das provas;
  - f) responsabilizar-se pelo recolhimento, empacotamento e digitalização (upload) dos cartões de resposta e encaminhamento, por meio digital, à DI/Reitoria, adotando mecanismos que fortaleçam a segurança do material;
  - g) responsabilizar-se pela digitalização das folhas de resposta das questões discursivas e/ou redação e inserção (upload) dos arquivos no sistema.

- h) elaborar relatório final do vestibular, com o número de inscritos, presentes à prova, ausentes, e número final de matriculados, para encaminhamento à DI/Reitoria;
  - i) elaborar as planilhas de pagamento e organizar os processos de pagamento dos colaboradores que atuarem nas ações do Processo Seletivo, de acordo com as normas institucionais e referenciado pela Tabela de Pagamento de Encargos por Curso e Concurso e posterior encaminhamento à DI/Reitoria;
- X. Orientar os trabalhos das Comissões responsáveis pelas Ações Afirmativas, Verificação para Procedimentos de Heteroidentificação de Candidatos Autodeclarados Negros (Pretos e Pardos) e Análise Documental, em ação conjunta da DI/Reitoria, quanto aos critérios, metodologias de conferência e execução, nos processos seletivos.
  - XI. Desenvolver projetos de pesquisa e de extensão próprios ou em colaboração com outros parceiros;
  - XII. Fornecer dados de indicadores dos processos seletivos para a Diretoria de Desenvolvimento Educacional do campus.

#### ***Diretoria de Administração e Planejamento***

**Art. 12.** A Diretoria de Administração e Planejamento é composta por:

- I. Diretor(a) de Administração e Planejamento;
- II. Coordenadoria de Infraestrutura, Serviços e Transportes;
- III. Coordenadoria de Licitações e Contratos;
- IV. Coordenadoria de Orçamento, Finanças e Contabilidade.

**Art. 13.** Compete à Diretoria de Administração e Planejamento:

- I. Elaborar, em consonância com o estabelecido pela Pró-Reitoria de Planejamento e Administração do IFSULDEMINAS, as diretrizes gerais e a descentralização orçamentária do *campus*, em função dos planos, projetos e programas governamentais;
- II. Planejar e administrar a aplicação de recursos materiais (orçamento e equipamentos), em conjunto com a Diretoria-geral e Diretoria de Desenvolvimento Educacional;
- III. Acompanhar, coordenar e avaliar em conjunto com a Coordenadoria de Orçamento, Contabilidade e Finanças as atividades dos setores vinculados a essa Coordenadoria;
- IV. Acompanhar, coordenar e avaliar em conjunto com a Coordenadoria de Infraestrutura as atividades dos setores vinculados a essa Coordenadoria;
- V. Acompanhar, coordenar e avaliar em conjunto com a Coordenadoria de Compras, Contratos e Licitações os planejamentos de aquisições e contratações;
- VI. Coordenar a comunicação entre as suas coordenadorias para que elas caminhem no mesmo sentido para o atendimento da missão institucional, usando seus recursos de forma racional e aplicando o princípio da boa Administração Pública nos pilares de eficiência, eficácia e efetividade;
- VII. Acompanhar e controlar a execução de programas, projetos e convênios firmados, elaborando, supervisionando e acompanhando as respectivas prestações de contas;
- VIII. Coordenar a disseminação de informações estatísticas do *Campus* Poços de Caldas;
- IX. Levar as discussões inerentes às alterações administrativas ao Núcleo de Administração e Planejamento Institucional;

- X. Cumprir e fazer cumprir as deliberações do Conselho Superior do IFSULDEMINAS (Consup) e do Colegiado de Administração e Planejamento Institucional;
- XI. Atender às atribuições específicas de Resoluções vigentes do IFSULDEMINAS;
- XII. Executar outras atividades correlatas que lhe forem atribuídas pela Direção-geral.

***Coordenadoria de Infraestrutura, Serviços e Transporte***

**Art. 14.** São atribuições da Coordenadoria de Infraestrutura, Serviços e Transportes no que compete às atividades de infraestrutura e serviços:

- I. Planejar, supervisionar e avaliar as atividades relacionadas aos serviços de portaria, transporte, limpeza, manutenção elétrica, hidráulica, manutenção de veículos, manutenção de equipamentos diversos, solicitações relacionadas à construção civil;
- II. Supervisionar, organizar, controlar e avaliar as atividades inerentes à manutenção e conservação de bens móveis e imóveis;
- III. Planejar e realizar os agendamentos de transporte e a emissão de diárias e passagens;
- IV. Programar, coordenar e controlar os serviços de transporte de pessoas e materiais;
- V. Verificar as manutenções preventivas e corretivas dos veículos;
- VI. Realizar o acompanhamento das manutenções preventivas e corretivas, além de garantir o bom funcionamento das instalações relacionadas à segurança e higiene;
- VII. Realizar o controle de chaves dos ambientes e de acesso ao *campus*;
- VIII. Fiscalizar a documentação dos veículos e motoristas;
- IX. Manter atualizadas as apólices de seguro dos veículos;
- X. Acompanhar todas as demais atividades atinentes a sua área de atuação;
- XI. Atender às atribuições específicas de Resoluções vigentes do IFSULDEMINAS;
- XII. Executar outras atividades correlatas que forem atribuídas pela Diretoria de Administração e Planejamento.

**Art. 15.** São atribuições da Coordenadoria de Infraestrutura, Serviços e Transportes no que compete às atividades de almoxarifado:

- I. Emitir e enviar Ordem de Fornecimento aos fornecedores e acompanhar os prazos de entrega, notificando os fornecedores quando necessário;
- II. Realizar o cadastro e lançamento das Notas de Empenho no Sistema de Controle de Almoxarifado e Patrimônio no SUAP;
- III. Executar e controlar os serviços de almoxarifado, recebendo, conferindo, registrando e estocando os materiais adquiridos;
- IV. Encaminhar ao Setor Financeiro e Contábil as notas fiscais aceitas, atestadas e autorizadas pela Diretoria-geral;
- V. Conferir o estoque, examinando periodicamente o volume de mercadorias e estabelecer as necessidades de aquisição dos materiais de uso comum para fins de reposição, bem como solicitar sua aquisição;
- VI. Manter atualizados os registros dos materiais sob guarda nos almoxarifados, buscando eficiência no controle operacional do setor;
- VII. Viabilizar e realizar inventários periódicos dos materiais estocados, elaborando balancetes e outros relatórios solicitados;
- VIII. Atender às atribuições específicas de Resoluções vigentes do IFSULDEMINAS;
- IX. Disponibilizar os materiais aos seus usuários mediante requisições devidamente autorizadas.

**Art. 16.** São atribuições da Coordenadoria de Infraestrutura, Serviços e Transportes no que compete às atividades de patrimônio:

- I. Receber, cadastrar e regularizar a aquisição de bens permanentes adquiridos pela instituição e demais atividades referentes ao controle patrimonial no SUAP;
- II. Enviar, mensalmente, relatório atualizado ao Setor de Contabilidade informando quaisquer alterações referentes às aquisições e baixas de bens patrimoniados;
- III. Fixar plaqueta de identificação única gerada no sistema de controle em todos os bens permanentes;
- IV. Coletar e registrar informações relativas à localização, estado de conservação e situação de cada bem permanente;
- V. Executar as atividades de registro, controle, guarda, conservação e desfazimento dos bens patrimoniados;
- VI. Executar as rotinas administrativas de tombamento, transferência, movimentação, desfazimento, baixa e inventário dos bens patrimoniais;
- VII. Elaborar Termos de Responsabilidade e encaminhar ao responsável pela guarda e conservação do bem;
- VIII. Manter atualizados os registros de entrada, atualização, movimentação e saída de bens do acervo patrimonial móvel;
- IX. Coordenar e acompanhar a distribuição dos bens permanentes dentro da instituição;
- X. Acompanhar e supervisionar a manutenção e o conserto dos bens patrimoniais;
- XI. Comunicar formalmente a Coordenadoria de Infraestrutura e Diretoria de Administração e Planejamento sobre roubo, desaparecimento, bem como solicitar que a instalação de mecanismos necessários para efetuar a baixa de bens patrimoniais;
- XII. Elaborar e conduzir TAC (Termo Administrativo Circunstanciado);
- XIII. Acompanhar todas as demais atividades atinentes a sua área de atuação;
- XIV. Atender às atribuições específicas de Resoluções vigentes do IFSULDEMINAS;
- XV. Executar outras atividades correlatas que lhe forem atribuídas pela Diretoria de Administração e Planejamento.

#### ***Coordenadoria de Compras, Licitações e Contratos***

**Art. 17.** São atribuições da Coordenadoria de Compras, Licitações e Contratos no que compete às atividades administrativas gerais:

- I. Acompanhar, auxiliar e orientar os processos de compras;
- II. Acompanhar as requisições no Sistema de Gerenciamento de Requisições - SISREQ em conjunto com o setor de compras ou outro sistema que venha a substituí-lo;
- III. Auxiliar na criação de documentos relativos a edital, termo de referência e outros relacionados ao setor de compras;
- IV. Coordenar a elaboração do Plano Anual de Contratação na Diretoria de Administração e Planejamento e Diretoria-geral;
- V. Instruir requisitantes no Plano Anual de Contratação sempre que houver demanda;
- VI. Substituir servidores da coordenação em férias, licença-saúde e outras necessárias, para que haja um fluxo de trabalho contínuo;
- VII. Representar a Coordenação de Planejamento na comunidade interna e externa;
- VIII. Responsabilizar-se pela guarda e controle da documentação relacionada à Coordenação;
- IX. Enviar informações para divulgação no site institucional;
- X. Atualizar planilha de Intenção de Registro de Preço - IRP das contratações até

homologação;

- XI. Notificar e tomar demais providências relacionadas às entregas em desconformidade, pendentes e atrasadas;
- XII. Abrir e conduzir processo administrativo contra contratada por não cumprimento do contrato;
- XIII. Acompanhar e apoiar as atividades desenvolvidas nos setores vinculados à Coordenadoria;
- XIV. Atender às atribuições específicas de Resoluções vigentes do IFSULDEMINAS;
- XV. Executar outras atividades correlatas que lhe forem atribuídas pela Diretoria de Administração e Planejamento.

**Art. 18.** São atribuições da Coordenadoria de Licitações e Contratos no que compete às atividades de Contratos:

- I. Orientar e participar da equipe de planejamento e compô-la, visando às contratações de serviços terceirizados conforme determina a IN 05/2017/SEGEPMPOG;
- II. Orientar a equipe de planejamento e compô-la, visando às contratações de bens e serviços de tecnologia da informação, conforme determina a IN 04/2014/SLTI/MPOG;
- III. Elaborar minuta de contrato;
- IV. Providenciar contrato e sua assinatura;
- V. Incluir nos sistemas relacionados à administração contratos e publicação no Diário Oficial da União;
- VI. Solicitar à Diretoria-geral a designação de fiscais de contrato;
- VII. Coordenar e conduzir reunião inicial entre os fiscais e o preposto da contratada;
- VIII. Atender às demandas de fiscalização dos contratos;
- IX. Analisar durante o período de contrato as notas fiscais e documentações enviadas pelas prestadoras de serviço;
- X. Acompanhar os prazos de vencimento dos respectivos contratos vigentes;
- XI. Elaborar minuta de termo aditivo de prorrogação, acréscimo, supressão, repactuação e reajuste;
- XII. Apoiar e orientar os demais setores do *campus* no que se refere a contratos e sua legislação pertinente;
- XIII. Solicitar abertura de processo administrativo à Direção-geral, conduzi-lo e incluir as penalidades no Sistema de Cadastramento Unificado de Fornecedores (SICAF);
- XIV. Responsabilizar-se pela guarda, organização e fiscalização dos processos licitatórios;
- XV. Zelar pelo arquivo de documentos relacionados aos contratos;
- XVI. Atender às atribuições específicas de Resoluções vigentes do IFSULDEMINAS;
- XVII. Executar outras atividades correlatas que lhe forem atribuídas pela Diretoria de Administração e Planejamento.

**Art. 19.** São atribuições da Coordenadoria de Licitações e Contratos no que compete às atividades de Compras e Licitações:

- I. Realizar os procedimentos necessários para aquisição de materiais, contratação de obras e serviços, na forma da legislação vigente;
- II. Definir normas para solicitação de compras de materiais e serviços, visando à dinamização do processo, à racionalização dos trâmites e à eficácia das aquisições;
- III. Formalizar e realizar as compras diretas, licitações e trâmites dos processos de todas as compras efetuadas;

- IV. Executar os processos de dispensa, inexigibilidade, cotação eletrônica e carona e conduzir a abertura de processo, termo de referência, lançamento no Sistema Integrado de Administração de Serviços Gerais - SIASG, elaboração do edital para Pregões (comum e Sistema de Registro de Preços - SRP) e publicar aviso de licitação;
- V. Atender aos usuários, fornecendo e recebendo informações;
- VI. Tratar de documentos variados, cumprindo todo o procedimento necessário referente a esses procedimentos;
- VII. Executar as demandas dos demais setores e outras atividades correlatas que lhe forem atribuídas pela Diretoria de Administração e Planejamento e Diretoria-geral, bem como e orientar os servidores desses setores.
- VIII. Incluir as Intenções de Registro de Preços (IRPs) - informar aos setores interessados sobre IRPs abertas;
- IX. Informar a necessidade de requisição para qualquer processo de compra realizada no *campus* e prestar as orientações necessárias;
- X. Acompanhar as requisições no SISREQ ou em outro sistema que venha a substituí-lo, autorizar a realização do fluxo necessário para finalizar a requisição e dar andamento nos demais assuntos relacionados à contratação;
- XI. Planejar e gerenciar os processos de compras e contratações;
- XII. Zelar pela guarda adequada e organizada dos processos em arquivo;
- XIII. Atentar para o trâmite legal de cada processo via Suap de envio e recebimento de processo eletrônico;
- XIV. Acompanhar todas as demais atividades pertinentes a sua área de atuação;
- XV. Atender às atribuições específicas de Resoluções vigentes do IFSULDEMINAS;
- XVI. Executar outras atividades correlatas que lhe forem atribuídas pela Diretoria de Administração e Planejamento.

#### ***Coordenadoria de Orçamento, Finanças e Contabilidade***

**Art. 20.** São atribuições da Coordenadoria de Orçamento, Finanças e Contabilidade:

- I. Planejar, coordenar, controlar e avaliar a elaboração e execução das atividades relacionadas com orçamento, finanças e contabilidade;
- II. Participar da elaboração do processo de prestação de contas ordinárias anualmente em conjunto com a Diretoria de Administração e Planejamento;
- III. Planejar, coordenar e avaliar as atividades relacionadas diretamente ao setor financeiro;
- IV. Planejar, coordenar e avaliar as atividades relacionadas diretamente ao setor contábil;
- V. Controlar as despesas no âmbito orçamentário;
- VI. Subsidiar a elaboração do Relatório Anual de Gestão com os dados pertinentes ao orçamento, finanças e contabilidade;
- VII. Dar continuidade ao trabalho dos setores vinculados à Coordenadoria nos casos de ausências legais, tais como férias, licenças e afastamentos;
- VIII. Representar a Coordenadoria de Orçamento, Finanças e Contabilidade em eventos que demandarem a presença da coordenadoria;
- IX. Lançar e manter atualizados os dados referentes à execução orçamentária do *campus* para subsidiar as tomadas de decisões da Diretoria de Administração e Planejamento e Diretoria- geral;
- X. Acompanhar e apoiar as atividades desenvolvidas nos setores vinculados;

- XI. Fornecer informações referentes ao pagamento de notas fiscais, emissão de empenhos e demais atividades vinculadas à Coordenadoria;
- XII. Planejar, coordenar e acompanhar a execução orçamentária do *campus*, informado à Diretoria de Administração e Planejamento e Diretoria-geral eventualidades ocorridas durante o exercício;
- XIII. Acompanhar a execução dos projetos e dos planos de trabalho para obtenção de recursos em conjunto com a Diretoria de Administração e Planejamento;
- XIV. Supervisionar e controlar a aplicação de recursos orçamentários e financeiros em consonância com as políticas institucionais;
- XV. Atuar como cadastradora da Instituição para acesso à Rede SERPRO e aos sistemas do governo da área;
- XVI. Subsidiar a Auditoria Interna e Externa com informações e dados para a elaboração de relatórios de avaliação institucional;
- XVII. Atender às atribuições específicas de Resoluções vigentes do IFSULDEMINAS;
- XVIII. Executar outras atividades correlatas que lhe forem atribuídas pela Diretoria de Administração e Planejamento e Diretoria-geral.

**Art. 21.** São atribuições da Coordenadoria de Orçamento, Finanças e Contabilidade no que compete à execução orçamentária e financeira:

- I. Emitir empenhos dos compromissos assumidos pela Instituição na aquisição de bens e serviços;
- II. Efetuar a liquidação e pagamento das notas fiscais correspondentes no Sistema Integrado de Administração Financeira do Governo Federal;
- III. Efetuar os recolhimentos de impostos devidos das notas fiscais emitidas em nome da Instituição conforme legislação vigente;
- IV. Realizar as programações financeiras para solicitação de recursos para pagamento de notas fiscais;
- V. Efetuar a liquidação e pagamento dos valores encaminhados devidos à assistência estudantil;
- VI. Efetuar a liquidação, pagamento e retenções devidas dos valores referentes a pessoas físicas contratadas para prestação de serviços na Instituição;
- VII. Receber, acompanhar e informar à Coordenadoria de Orçamento, Finanças e Contabilidade as receitas previamente estimadas e eventualmente arrecadadas;
- VIII. Elaborar os processos de prestação de contas da instituição;
- IX. Atender às atribuições específicas de Resoluções vigentes do IFSULDEMINAS;
- X. Executar outras atividades correlatas que lhe forem atribuídas pela Coordenadoria de Orçamento, Finanças e Contabilidade, Diretoria de Administração e Planejamento e Diretoria-geral.

**Art. 22.** São atribuições da Coordenadoria de Orçamento, Finanças e Contabilidade no que compete às atividades de contabilidade:

- I. Classificar as despesas assumidas pela Instituição na aquisição de bens e serviços em consonância com a legislação vigente;
- II. Subsidiar a elaboração do Relatório Anual de Gestão com dados contábeis;
- III. Acompanhar a execução orçamentária dos convênios e contratos firmados entre a Instituição e outras entidades;
- IV. Supervisionar e conferir a emissão de, DARFs e Notas de Lançamento;

- V. Analisar e conferir o Relatório de Movimentação de Almoxarifado e o Relatório de Movimentação de Bens Móveis mensalmente;
- VI. Analisar e ajustar as contas contábeis;
- VII. Elaborar balanços, balancetes e demonstrativos contábeis;
- VIII. Executar atividades inerentes à escrituração e controle contábil;
- IX. Resolver questões de ordem bancária;
- X. Manter atualizadas as certidões negativas referentes a tributos federais, estaduais e municipais;
- XI. Atender às atribuições específicas de Resoluções vigentes do IFSULDEMINAS;
- XII. Executar outras atividades correlatas que lhe forem atribuídas pela Coordenadoria de Orçamento, Finanças e Contabilidade, Diretoria de Administração e Planejamento e Diretoria-geral.

### ***Diretoria de Desenvolvimento Educacional***

**Art. 23.** A Diretoria de Desenvolvimento Educacional é composta por:

- I. Coordenadoria de Assuntos Acadêmicos;
- II. Coordenadoria de Biblioteca;
- III. Coordenadoria de Cursos e Áreas;
- IV. Coordenadoria de Educação Especial;
- V. Coordenadoria de Ensino;
- VI. Coordenadoria de Educação a Distância;
- VII. Coordenadoria de Educação Superior;
- VIII. Coordenadoria de Esportes e Lazer;
- IX. Coordenadoria de Extensão;
- X. Coordenadoria de Laboratórios;
- XI. Coordenadoria de Assistência Estudantil;
- XII. Coordenadoria de Pesquisa, Pós-graduação e Inovação;
- XIII. Centro de Empreendedorismo e Inovação;
- XIV. Núcleo Incubador (NI);
- XV. Centro de Divulgação e Popularização da Ciência (CDPC);
- XVI. Laboratório de Criatividade (VOA).

**Art. 24.** Compete à Diretoria de Desenvolvimento Educacional:

- I. Planejar, coordenar e avaliar a execução das atividades das unidades de ensino, pesquisa e extensão do *campus*;
- II. Coordenar e planejar o Projeto Político Pedagógico (PPI) e o Planejamento de Desenvolvimento Institucional (PDI) no *campus*, seguindo as orientações e cronograma da reitoria;
- III. Executar com fidelidade as ações descritas no PPI e PDI;
- IV. Submeter às instâncias democráticas do *campus* (Colegiado Acadêmico - CADEM, Comissão Permanente de Pessoal Docente - CPPD, Comissão Interna de Supervisão - CIS, Comissão Própria de Avaliação - CPA, etc) e da reitoria (Câmaras, Câmara de Ensino - CAMEN, Colegiado de Ensino, Pesquisa e Extensão - CEPE etc) os documentos e regulamentos pertinentes ao desenvolvimento das atividades de ensino, pesquisa e extensão do *campus*;
- V. Trabalhar para que o processo avaliativo seja diagnosticador da realidade do percurso educacional dos alunos, do corpo docente e técnicos administrativos da



instituição, garantindo a transparência dos procedimentos educacionais que envolvam ensino, pesquisa e extensão;

VI. Zelar pelo cumprimento das normas vigentes;

VII. Presidir as reuniões gerais entre docentes e técnicos administrativos que tenham relação com as atividades de ensino, pesquisa e extensão do *campus*;

VIII. Atuar como elo entre as atividades docentes e as atividades administrativas do *campus*;

IX. Manter a articulação entre as Coordenações de Curso, de Área, de Pesquisa e de Extensão, objetivando contemplar, na prática, a indissociabilidade entre ensino, pesquisa e extensão;

X. Manter interlocução com todos os órgãos e setores ligados às atividades de regulação e acompanhamento da Educação no Ministério da Educação;

XI. Interpretar mudanças no sistema educativo, dando suporte às atividades acadêmicas e administrativas do *campus*, atuando proativamente, apontando necessidades, oportunidades e direcionamentos;

XII. Coordenar as atividades de ensino, planejamento e orientação, supervisionando e avaliando essas atividades, para assegurar a regularidade do desenvolvimento do processo educativo;

XIII. Planejar, supervisionar, analisar e reformular o processo de ensino-aprendizagem, traçando metas, estabelecendo normas, orientando e supervisionando o cumprimento desse processo, criando ou modificando processos educativos em estreita articulação com os demais componentes do sistema educacional, para proporcionar educação integral aos alunos;

XIV. Assistir as atividades das coordenadorias de Ensino, Extensão e Pesquisa, Pós-Graduação e Inovação;

XV. Atender às atribuições específicas de Resoluções vigentes do IFSULDEMINAS;

XVI. Executar outras atividades correlatas que lhe forem atribuídas pela Direção-geral.

### ***Coordenadoria de Assuntos Acadêmicos***

**Art. 25.** São atribuições da Coordenadoria de Assuntos Acadêmicos no que compete as atividades de registros acadêmicos:

I. Coordenar e supervisionar as matrículas dos discentes nas disciplinas de acordo com a matriz curricular de cada curso;

II. Supervisionar a vida acadêmica e realizar o arquivo de documentos pessoais dos discentes;

III. Manter atualizado o registro de currículos e ofertas de disciplinas;

IV. Supervisionar e conferir a expedição de documentos, registros e diplomas;

V. Gerenciar e controlar todas as atividades acadêmicas de sua responsabilidade;

VI. Supervisionar e organizar a sistemática de guarda dos documentos vitalícios dos discentes;

VII. Controlar os processos de conclusão e de certificação de curso;

VIII. Auxiliar na conferência de informações acadêmicas endereçadas a outros órgãos;

IX. Assinar no Departamento de Ensino, os diversos documentos emitidos, tais como declarações, certidões e históricos;

X. Efetuar e cadastrar transferência recebida (interna e externa), reintegração, trancamento, cancelamento e desistência;

XI. Efetuar o cadastro dos cursos, matrizes curriculares e suas atualizações;

- XII. Expedir os diversos tipos de documentos acadêmicos, como históricos, transferências, declarações, atestados, entre outros;
- XIII. Acompanhar e registrar os pedidos de dispensa de disciplina, regime de excepcionalidade, adaptações, entre outros;
- XIV. Auxiliar na elaboração e controle de relatórios, questionários, consultas e outros;
- XV. Emitir relatórios finais referentes à situação dos discentes dentro do período letivo;
- XVI. Efetuar o cadastro, atualização e acompanhamento permanente da vida acadêmica tanto no âmbito interno do *campus* quanto em âmbito nacional, conforme cronograma estabelecido pelo Ministério da Educação - MEC;
- XVII. Preparar os processos para a emissão de diplomas e certificados, registrar ou encaminhar ao órgão competente para registro;
- XVIII. Prestar informações referentes a dados quantitativos de discentes diplomados;
- XIX. Controlar os processos de conclusão de curso e de colação de grau;
- XX. Elaborar as atas de colação de grau dos cursos de graduação;
- XXI. Propor a data no calendário para os discentes que desejam participar da colação de grau;
- XXII. Instruir processo de colação de grau de gabinete;
- XXIII. Enviar e receber correspondências e documentos relacionados ao setor e protocolá-los quando necessário;
- XXIV. Realizar a recepção e o atendimento ao público, inclusive por meio telefônico quando se tratar de assuntos relacionados ao setor;
- XXV. Controlar a entrega aos requerentes dos documentos solicitados;
- XXVI. Manter a organização e atualização dos formulários utilizados;
- XXVII. Compor e manter atualizados os arquivos acadêmicos;
- XXVIII. Atender as atribuições específicas de Resoluções vigentes do IFSULDEMINAS;
- XXIX. Executar outras atividades correlatas que lhe forem atribuídas pela Diretoria de Desenvolvimento Educacional.

### ***Coordenadoria de Biblioteca***

**Art. 26.** Compete à Coordenadoria de Biblioteca:

- I. Administrar, acompanhar e avaliar a equipe de servidores da biblioteca e os diversos serviços que executam;
- II. Administrar todo o expediente de administração da biblioteca;
- III. Alimentar as Redes Brasileiras de Bibliotecas em áreas conveniadas com o IFSULDEMINAS, com a indexação de artigos;
- IV. Alimentar o Catálogo Coletivo Nacional (CCN);
- V. Apoiar a implementação de eventos que promovam o intercâmbio com outras instituições;
- VI. Assessorar a coordenação do SIB/IFSULDEMINAS no que for solicitado;
- VII. Assistência nos trabalhos relativos às atividades biblioteconômicas, bibliográficas e documentológicas;
- VIII. Atender às atribuições específicas de Resoluções vigentes do IFSULDEMINAS;
- IX. Cadastrar autoridades (assuntos, autores, instituições, eventos e títulos uniformes/séries), seguindo padrões internacionais;
- X. Cadastrar e manter atualizado o item Plano de Ensino e Unidade Organizacional no Sistema Pergamum;
- XI. Capacitar usuários para:
  - a. acesso ao Portal de Periódicos da Capes, outras bases de dados e acesso aos dados da Biblioteca Digital;
  - b. apresentação do Sistema Integrado de Bibliotecas,

- c. capacitação e orientação para Normalização de Trabalhos Científicos;
- d. como utilizar os recursos do Pergamum;
- e. utilização dos recursos informacionais da biblioteca e acervo de multimeios;
- f. preservação de material bibliográfico;
- g. recursos para portadores de necessidades educativas especiais;
- h. uso de recursos e serviços disponíveis na biblioteca, funcionamento, normas de empréstimo etc.;
- XII. Catalogar na fonte os trabalhos acadêmicos produzidos no *campus*;
- XIII. Catalogar, classificar e indexar materiais bibliográficos (livros, periódicos, tese, TCC, TCCP, dissertação, DVDs etc.);
- XIV. Elaborar relatórios estatísticos por meio da coleta de dados das tarefas e atividades da biblioteca;
- XV. Conferir pedidos de aquisição de material bibliográfico;
- XVI. Controlar pedido e recebimento de materiais de consumo para o setor;
- XVII. Coordenar e controlar o uso dos equipamentos disponíveis;
- XVIII. Coordenar e acompanhar as solicitações de compra dos materiais requisitados;
- XIX. Divulgar os serviços oferecidos pela biblioteca;
- XX. Efetuar o empréstimo domiciliar, interbibliotecário e intersetorial;
- XXI. Elaborar relatório anual das atividades da biblioteca;
- XXII. Emitir pareceres para a aquisição de material a ser integrado ao acervo, bem como sobre o material a ser descartado;
- XXIII. Estabelecer normas, atos e instruções de serviço para uso do acervo, do equipamento e das instalações físicas da biblioteca;
- XXIV. Examinar a integridade dos materiais bibliográficos e não bibliográficos recebidos como doação;
- XXV. Executar outras atividades correlatas que forem atribuídas pela Diretoria de Desenvolvimento Educacional;
- XXVI. Fornecer dados à administração para fins estatísticos;
- XXVII. Implementar programa de conservação preventiva, que permitirá a redução do número de itens (materiais bibliográficos) substituídos devido ao estado de deterioração (pelo uso ou guarda), garantindo a preservação, conservação e segurança desse material;
- XXVIII. Organizar e planejar os serviços de documentação e execução dos serviços técnicos;
- XXIX. Organizar, administrar, coordenar e executar o inventário anual de todo o acervo da biblioteca;
- XXX. Organizar o horário e férias da equipe para que o funcionamento da biblioteca não seja interrompido;
- XXXI. Orientar e supervisionar as atividades da Biblioteca;
- XXXII. Planejar, organizar, administrar, coordenar, avaliar, implementar, e supervisionar as atividades da biblioteca;
- XXXIII. Preparar o material para empréstimo e circulação;
- XXXIV. Preparar relatórios bibliográficos para comissões do MEC e produzir relatórios dos diferentes assuntos para autorização, reconhecimento e reavaliação de cursos do *campus*;
- XXXV. Propor normas para uso das instalações físicas, equipamento e acervo bibliográfico;
- XXXVI. Providenciar documentos, serviços e informações necessárias à tomada de decisões para a direção do *campus* e Coordenação-geral do SIB/IFSULDEMINAS;
- XXXVII. Realizar e disponibilizar aos usuários do IFSULDEMINAS a comutação bibliográfica nacional e internacional;
- XXXVIII. Realizar palestras e visitas orientadas;
- XXXIX. Realizar pesquisa e levantamento bibliográfico nas Bases de Dados, em bibliotecas

virtuais, em obras de referências específicas, nas diversas fontes informacionais: BIREME, Catálogo Coletivo Nacional (CCN); WebQualis, Biblioteca Nacional etc. para os usuários;

XL. Receber e acompanhar comissões do MEC para autorização, reconhecimento e reavaliação de cursos;

XLI. Receber todo e qualquer material a ser incorporado ao acervo;

XLII. Regularizar a situação dos materiais do acervo;

XLIII. Representar a biblioteca em eventos da área;

XLIV. Reunir, catalogar e armazenar em meio eletrônico teses, dissertações, monografias, artigos de periódicos e outros trabalhos científicos produzidos no IFSULDEMINAS, criando uma base de dados com textos na íntegra;

XLV. Solicitar aos diversos órgãos do IFSULDEMINAS as providências necessárias à execução de serviços na biblioteca;

XLVI. Solicitar aquisição de material bibliográfico;

XLVII. Solicitar troca de materiais com defeitos;

XLVIII. Sugerir a aquisição de novos materiais para o enriquecimento dos acervos;

XLIX. Zelar pela ordem e silêncio nas dependências da Biblioteca;

L. Zelar pelo cumprimento do regulamento do SIB/IFSULDEMINAS;

LI. Atender às atribuições específicas de Resoluções vigentes do IFSULDEMINAS;

LII. Executar outras atividades correlatas que forem atribuídas pela Diretoria de Desenvolvimento Educacional.

### ***Coordenadorias de Cursos e de Áreas***

**Art. 27.** Compete aos Coordenadores de Cursos:

I. Planejar, coordenar e acompanhar a execução das atividades pedagógicas do curso em colaboração com as Coordenadorias de Ensino, Pesquisa e Extensão;

II. Coordenar a organização e operacionalização do Curso, componentes curriculares, turmas e professores para o período letivo;

III. Zelar pela aplicação dos princípios do Projeto Pedagógico de Curso (PPC);

IV. Realizar o acompanhamento pedagógico dos estudantes no processo ensino-aprendizagem no que concerne à avaliação de rendimentos, avaliação do desempenho docente e avaliação do curso, envolvendo docentes, estudantes e equipe pedagógica;

V. Acompanhar o processo de avaliação utilizado pelos professores em consonância com o projeto pedagógico do curso;

VI. Incentivar o desenvolvimento de projetos de pesquisa e extensão;

VII. Participar das reuniões dos colegiados, conselhos e grupos relacionados ao curso;

VIII. Coordenar as atividades de discussão e revisão do projeto pedagógico do curso nas situações de cursos em que não existe o Núcleo Docente Estruturante - NDE ou órgão com presidente definido para essa ação;

IX. Presidir reuniões com os docentes e discentes do curso e de Colegiado do Curso, além de organizar e arquivar as atas de tais reuniões;

X. Decidir *ad referendum*, em caso de urgência, sobre matéria de competência do Colegiado de Curso;

XI. Organizar as eleições de composição e recomposição do Colegiado de Curso;

XII. Definir um secretário para a elaboração de atas das pautas tratadas nas reuniões em que presidir;

XIII. Fazer circular informações oficiais e de eventos relativos ao curso de forma clara, objetiva e respeitosa entre os interessados;

XIV. Elaborar os horários de aulas, considerando as atividades didático-pedagógicas e

administrativas;

XV. Analisar e decidir os pedidos de transferência, matrícula, trancamento de matrícula no curso, cancelamento de matrícula em disciplinas, permanência, complementação pedagógica, exercícios domiciliares, expedição e dispensa de guia de transferência e colação de grau;

XVI. Acompanhar o desempenho acadêmico dos estudantes do curso e orientar os alunos sobre matrícula e integralização do curso;

XVII. Efetuar levantamento, organizar e encaminhar demanda de vagas para o curso;

XVIII. Colaborar na elaboração de material de divulgação relacionado ao curso;

XIX. Participar de solenidades oficiais ligadas ao curso, tais como formaturas, aulas inaugurais, reuniões de recepção de novos estudantes e eventos da área que necessitem da presença do coordenador;

XX. Acompanhar a elaboração do calendário letivo e exigir seu cumprimento, assim como consultar os docentes de suas áreas sobre demandas relativas à elaboração dos horários de aulas;

XXI. Coordenar com os professores o planejamento das visitas técnicas realizadas pelos estudantes do curso;

XXII. Coordenar a elaboração de processos de autorização de funcionamento e (renovação de) reconhecimento do curso, quando necessário;

XXIII. Articular a realização da Avaliação das Condições de Ensino e Avaliação Institucional no âmbito do curso;

XXIV. Assinar documentos relativos à vida acadêmica dos estudantes no âmbito do curso;

XXV. Cooperar na alimentação e manutenção (atualização) dos dados dos sistemas de registros acadêmicos institucionais e do MEC relativos ao curso em conjunto com a Coordenadoria de Assuntos Acadêmicos e Pesquisador(a) Institucional;

XXVI. Potencializar a criação e acompanhar o desenvolvimento de grupos de estudo e de pesquisa no âmbito do curso e em consonância com a Coordenadoria de Pesquisa, Pós-Graduação e Inovação;

XXVII. Articular o planejamento de eventos técnico-científicos, culturais e desportivos promovidos pelo curso e em consonância com as Coordenadorias de Pesquisa e Extensão;

XXVIII. Coordenar o planejamento e a execução da programação de aulas;

XXIX. Convocar, sempre que necessário, servidores que trabalham em áreas correlatas ao seu curso;

XXX. Atender às atribuições específicas de Resoluções vigentes do IFSULDEMINAS;

XXXI. Executar outras atividades correlatas que forem atribuídas pela Diretoria de Desenvolvimento Educacional.

**Art.28.** Compete aos Coordenadores de Áreas:

I. Representar os docentes da área de formação geral nas reuniões de coordenação, assim como informá-los e consultá-los antes de tomadas de decisões que afetem o grupo de forma geral;

II. Articular com os docentes correspondente da área de formação geral e específica para que a representação e os objetivos propostos em cada um dos Projetos Pedagógicos de Cursos sejam efetivos;

III. Representar os docentes correspondente da área de formação geral e específica em eventos, caso julgue pertinente;

IV. Realizar reuniões periódicas com os docentes correspondente da área de formação geral e específica de maneira a informar e consultar os docentes a respeito das decisões

tomadas com os gestores e durante as reuniões de coordenação;

V. Orientar os docentes do grupo sobre os procedimentos pedagógico-administrativos legais, quando necessário;

VI. Definir um secretário para o registro de atas das pautas tratadas nas reuniões com os docentes;

VII. Informar os docentes a respeito das decisões tomadas com os gestores e durante as reuniões de coordenação por meio eletrônico, caso seja necessário, transmitir as informações antes das reuniões da área de formação geral;

VIII. Consultar as demandas dos docentes do grupo por meio de reunião, considerando a maioria simples dos presentes, ou seja, 50% (cinquenta por cento) mais 01 (um), para que possam ser discutidas com os gestores e durante as reuniões de coordenação;

IX. Acompanhar a elaboração do calendário letivo e exigir seu cumprimento, assim como consultar os docentes de suas áreas sobre demandas relativas à elaboração dos horários de aulas;

X. Acompanhar a elaboração dos horários de aulas dos docentes da área de formação geral e específica, os seus efetivos cumprimentos, considerando, quando possível, as demandas dos docentes;

XI. Prestar suporte na preparação do calendário de eventos do *campus*, antecedente ao período de elaboração e preenchimento dos planos de ensino, assim como acompanhar o seu cumprimento;

XII. Proporcionar suporte aos docentes na elaboração dos planos de ensino, em articulação com a área pedagógica do *campus*;

XIII. Proporcionar suporte aos docentes que encontrarem dificuldades didáticas, auxiliando-os, em articulação com a área pedagógica do *campus*, para que elas sejam superadas, prevenindo e erradicando problemas na aprendizagem dos discentes;

XIV. Despender especial atenção aos novos docentes pertencentes aos grupos da área de formação geral, sendo o Coordenador da Área de Exatas aos docentes com atuação nas disciplinas das áreas do grupo I e o Coordenador da Área de Humanas aos docentes com atuação nas disciplinas das áreas do grupo II, com informações sobre os cursos, sobre os estudantes e sobre a instituição, conforme estabelecido pelo Regimento de Coordenadores de Áreas aprovado pelo *Campus*;

XV. Promover a importância da área, com a comunidade acadêmica, aos ex-alunos e à comunidade em geral;

XVI. Estimular eventos culturais e de lazer para congregar estudantes, docentes e técnicos administrativos em educação;

XVII. Conduzir, em conjunto com o DDE, a eleição dos coordenadores e vice-coordenadores da área de formação geral;

XVIII. Levantar, com seus pares, a demanda de novas vagas de docentes da área de formação geral, indicando o perfil profissional para vaga de docente efetivo, assim como para a contratação de docente substituto;

XIX. Participar, representando os docentes da área de formação geral, da definição de novas contratações de professores efetivos e substitutos para o *campus*;

XX. Participar, com os Coordenadores de Curso, da modificação na oferta de vagas, criação e extinção de cursos técnicos integrados e subsequentes, assim como de cursos superiores e de pós-graduação, bem como alterações no número de vagas e turmas;

XXI. Articular, com seus pares, a distribuição de aulas para cada docente da área de formação geral, repassando-as ao Diretor de Desenvolvimento Educacional - DDE;

- XXII. Promover a inter-relação das áreas, incentivando e assessorando o desenvolvimento de projetos;
- XXIII. Incentivar o desenvolvimento de projetos de ensino, pesquisa, inovação e extensão;
- XXIV. Propor e dar apoio ao desenvolvimento de palestras, cursos, visitas técnicas e outras atividades educacionais que complementem a capacitação dos alunos;
- XXV. Atender às atribuições específicas de Resoluções vigentes do IFSULDEMINAS;
- XXVI. Executar outras atividades correlatas que forem atribuídas pela Diretoria de Desenvolvimento Educacional.

### ***Coordenadoria de Educação Especial***

**Art. 29.** Compete à Coordenadoria de Educação Especial:

- I. Desenvolver ações de implantação e implementação na Educação, Tecnologia e Profissionalização para pessoas com necessidades educacionais especiais;
- II. Convocar docentes e técnicos administrativos, sempre que necessário, para alinhar as ações de apoio didático-pedagógico aos discentes com necessidades especiais;
- III. Subsidiar a organização, o funcionamento e as atribuições do Núcleo de Apoio às Pessoas com Necessidades Especiais (NAPNE);
- IV. Trabalhar em conjunto com o NAPNE de modo a auxiliar no diagnóstico e solução de problemas relacionados a pessoas com necessidades educacionais específicas;
- V. Acompanhar a implementação das políticas de inclusão, conforme as demandas existentes no *campus*, respeitando as especificidades do discente;
- VI. Promover ações com servidores e eventos de formação para sanar eventuais dificuldades;
- VII. Promover eventos que envolvam a sensibilização e capacitação da comunidade escolar e sociedade civil;
- VIII. Verificar semestralmente a necessidade de contratação de profissionais especializados para atuarem com os discentes com necessidades especiais;
- IX. Encaminhar para a Coordenadoria de Ensino e Direção-geral o quantitativo necessário de contratação de profissionais especializados;
- X. Assessorar o *campus* na contratação de profissionais especializados;
- XI. Dar suporte aos profissionais especializados contratados quanto à metodologia de trabalho, orientando e estabelecendo processos de acompanhamento ao discente. Providenciar infraestrutura necessária para que esses profissionais possam exercer suas tarefas;
- XII. Articular com o NAPNE a estruturação da Sala de Recursos, requisitando os equipamentos/materiais conforme cronograma de compras estabelecido no *campus*;
- XIII. Fazer cumprir a organização curricular diferenciada, bem como a adequação de métodos, técnicas, recursos educativos e demais especificidades pedagógicas que se fizerem necessárias;
- XIV. Articular com os setores competentes capacitação dos membros do NAPNE e outras ações que se fizerem necessárias;
- XV. Orientar as coordenações de curso, com o apoio do NAPNE, sobre a produção do Plano de Ensino Individualizado (PEI) ou similar. Acompanhar nas coordenações de curso a execução desses planos durante o semestre letivo;
- XVI. Verificar se a documentação dos PEIs foi devidamente construídas e arquivadas na Coordenadoria de Assuntos Acadêmicos;
- XVII. Acompanhar, orientar e conduzir discussões com o NAPNE, coordenações de curso

e docentes sobre a possibilidade de formação intermediária/parcial de discentes com necessidades especiais, conforme previsto em legislação;

XVIII. Atender às atribuições específicas de Resoluções vigentes do IFSULDEMINAS;

XIX. Executar outras atividades correlatas que lhe forem atribuídas pela Diretoria de Desenvolvimento Educacional.

### ***Coordenadoria de Ensino***

**Art. 30.** São atribuições da Coordenadoria de Ensino:

- I. Manter articulação com a Coordenadoria de Pesquisa, Pós-Graduação e Inovação e Coordenadoria de Extensão, objetivando contemplar, na prática, a indissociabilidade entre ensino, pesquisa e extensão;
- II. Gerir toda a dinâmica e mecanismo do processo educativo;
- III. Planejar, avaliar e liderar a execução do projeto educacional da instituição;
- IV. Receber, identificar e propor, em articulação com outros setores competentes, formação continuada de docentes e técnicos administrativos, a fim de buscar o desenvolvimento do processo educativo;
- V. Gerir a representação da coordenadoria em relação às comissões e atividades que tenham natureza pedagógica;
- VI. Criar condições para que as atividades educacionais tenham repercussão na comunidade, de modo que essa relação seja orgânica;
- VII. Enriquecer a vida cultural dos alunos por meio de projetos culturais no *campus*;
- VIII. Participar do planejamento, acompanhamento e avaliação da proposta pedagógica, com o corpo docente, referente à educação do Ensino Médio e Profissional, cumprindo os princípios da legislação educacional;
- IX. Realizar estudos para o aprimoramento das matrizes curriculares;
- X. Possibilitar o intercâmbio das experiências didático-educacionais como forma de aprimorar o processo educacional;
- XI. Assegurar o cumprimento da legislação em vigor, bem como dos regulamentos, diretrizes e normas emanadas das instâncias superiores;
- XII. Participar da organização do horário escolar, após consulta aos coordenadores de cursos e de áreas;
- XIII. Acompanhar a organização do calendário escolar em conjunto com a Coordenadoria de Assuntos Acadêmicos e Diretoria de Desenvolvimento Educacional;
- XIV. Acompanhar as discussões das políticas educacionais referentes à Educação do Ensino Médio, Profissional e Tecnológico, bem como participar dessas discussões, assegurando diretrizes e procedimentos para o cumprimento dos princípios e objetivos da educação escolar, estabelecidos legislativamente;
- XV. Coordenar e controlar a utilização de recursos estruturais e de equipamentos didático- pedagógicos com a equipe técnico-pedagógica;
- XVI. Participar das outras coordenadorias e Comissões responsáveis pelos projetos de reformas e construções físicas, de forma a adequá-las ao processo ensino-aprendizagem;
- XVII. Manter organizada a guarda de documentos, inerentes às atividades desta coordenadoria, bem como promover a sua efetiva recuperação, quando necessária.
- XVIII. Acompanhar os trabalhos pertinentes aos coordenadores de cursos e demais áreas correlatas ao ensino;
- XIX. Articular e acompanhar as atividades dos laboratoristas em conjunto com os coordenadores de laboratórios, cursos e áreas;



- XX. Atender às atribuições específicas de Resoluções vigentes do IFSULDEMINAS;
- XXI. Executar outras atividades correlatas que lhe forem atribuídas pela Diretoria de Desenvolvimento Educacional.

### ***Coordenadoria de Educação a Distância***

**Art. 31.** São atribuições da Coordenadoria de Educação a Distância:

- I. Exercer as atividades típicas de coordenação das atividades EAD desenvolvidas pelo *campus*;
- II. Coordenar a elaboração dos projetos pedagógicos dos cursos da modalidade EAD;
- III. Coordenar as atividades dos cursos na modalidade EAD ofertados pela instituição;
- IV. Realizar o planejamento das atividades de seleção e capacitação dos profissionais envolvidos na modalidade de ensino EAD;
- V. Realizar o planejamento e desenvolvimento, em conjunto com a coordenadoria institucional de cursos EAD, dos processos seletivos de alunos;
- VI. Receber e avaliar os relatórios de desenvolvimento dos cursos EAD elaborados pelos coordenadores de curso e coordenadores de polo;
- VII. Acompanhar a aplicação financeira dos recursos liberados para o desenvolvimento e a oferta dos cursos EAD;
- VIII. Realizar a articulação com a diretoria EAD do IFSULDEMINAS;
- IX. Realizar articulação com as Coordenadorias de Pesquisa, Pós-Graduação e Inovação e Coordenadoria de Extensão sobre cursos (Técnicos, Superiores, Pós-Graduações e FICs) na modalidade EAD;
- X. Acompanhar o cadastramento de bolsistas dos cursos da modalidade EAD na instituição de ensino;
- XI. Acompanhar o registro acadêmico dos alunos matriculados nos cursos EAD na Coordenadoria de Assuntos Acadêmicos;
- XII. Apresentar a documentação necessária para a certificação dos tutores à Coordenadoria Institucional do EAD;
- XIII. Atender às atribuições específicas de Resoluções vigentes do IFSULDEMINAS;
- XIV. Executar outras atividades correlatas que lhe forem atribuídas pela Diretoria de Desenvolvimento Educacional.

### ***Coordenadoria de Educação Superior***

**Art. 32** Compete à Coordenadoria de Educação Superior

- I. Manter articulação com a Coordenadoria de Pesquisa, Pós-Graduação e Inovação e Coordenadoria de Extensão, objetivando contemplar, na prática, a indissociabilidade entre ensino, pesquisa e extensão;
- II. Participar do planejamento, acompanhamento e avaliação da proposta pedagógica, com o corpo docente, referente à Educação Superior (Graduação e Pós-Graduação), cumprindo os princípios da legislação educacional;
- III. Realizar estudos para o aprimoramento das matrizes curriculares referentes à Educação Superior (Graduação e Pós-Graduação), em consonância com as alterações das diretrizes curriculares;
- IV. Possibilitar o intercâmbio das experiências didático-educacionais como forma de aprimorar o processo educacional;
- V. Assegurar o cumprimento da legislação em vigor, bem como dos regulamentos, diretrizes e normas emanadas das instâncias superiores;

- VI. Participar da organização do horário escolar, após consulta aos coordenadores de cursos e de áreas;
- VII. Acompanhar a organização do calendário escolar em conjunto com a Coordenadoria de Assuntos Acadêmicos e Diretoria de Desenvolvimento Educacional;
- VIII. Acompanhar as discussões das políticas educacionais referentes à Educação Superior, bem como participar dessas discussões, assegurando diretrizes e procedimentos para o cumprimento dos princípios e objetivos da educação escolar, estabelecidos legislativamente;
- IX. Manter, organizada, a guarda de documentos, inerentes às atividades desta coordenadoria, bem como promover a sua efetiva recuperação, quando necessária.
- X. Acompanhar os trabalhos pertinentes aos coordenadores de cursos superiores;
- XI. Acompanhar cronogramas e orientar coordenadores com relação ao Exame Nacional de Desempenhos dos Estudantes (ENADE), Exame Institucional de Desempenho de Estudantes (EIDE) e aos processos de reconhecimento e renovação de reconhecimento de cursos, em parceria com a Reitoria;
- XII. Auxiliar na criação e atuar no acompanhamento de cursos de graduação, pós-graduação Lato e Stricto sensu no campus, em parceria com a Coordenadoria de Pesquisa, Pós-Graduação e Inovação;
- XIII. Demandar e analisar dados referentes à permanência e êxito, visando à diminuição do número de evasão nos cursos superiores;
- XIV. Atender às atribuições específicas de Resoluções vigentes do IFSULDEMINAS;
- XV. Executar outras atividades correlatas que lhe forem atribuídas pela Diretoria de Desenvolvimento Educacional.

#### ***Coordenadoria de Esportes e Lazer***

**Art. 33** Compete à Coordenadoria de Esportes e Lazer:

- I. Viabilizar o uso e organizar os espaços esportivos do *campus*;
- II. Viabilizar treinamentos de diversas modalidades esportivas;
- III. Viabilizar a participação dos representantes do *campus* (estudantes e servidores) em competições esportivas;
- IV. Organizar competições e eventos esportivos institucionais no âmbito do *campus* e também do IFSULDEMINAS;
- V. Planejar e requisitar a compra de materiais esportivos diversos;
- VI. Submeter e executar projetos relacionados ao esporte;
- VII. Contratar e supervisionar estagiários;
- VIII. Atender às atribuições específicas de Resoluções vigentes do IFSULDEMINAS;
- IX. Executar outras atividades correlatas que lhe forem atribuídas pela Diretoria de Desenvolvimento Educacional.

#### ***Coordenadoria de Extensão***

**Art. 34.** Compete à Coordenadoria de Extensão:

- I. Viabilizar e articular convênios que visem ao oferecimento de estágios para os alunos da instituição;
- II. Intermediar parcerias e Termos de Cooperação Técnica que visem ao desenvolvimento de projetos de extensão;
- III. Articular a contratação de jovens aprendizes dos cursos validados no Ministério do Trabalho e Emprego;

- IV. Promover parcerias com órgãos públicos ou privados para oferecimento de Cursos FIC sem fomento, conforme demanda;
- V. Elaborar edital de contratação de instrutores de Cursos FIC com fomento;
- VI. Elaborar edital de oferta de vagas de Cursos FIC, com o apoio do Núcleo Institucional de Pesquisa e Extensão;
- VII. Elaborar edital de fomento a eventos de extensão, com o apoio do Núcleo Institucional de Pesquisa e Extensão;
- VIII. Elaborar edital de chamada interna para estágio obrigatório no *campus*;
- IX. Elaborar edital de fomento interno a projetos de extensão, com o apoio do Núcleo Institucional de Pesquisa e Extensão;
- X. Elaborar edital de fluxo contínuo para cadastramento de projetos de extensão sem fomento, com o apoio do Núcleo Institucional de Pesquisa e Extensão;
- XI. Elaborar memorandos à Coordenadoria de Assuntos Educacionais, com antecedência de, pelo menos, um mês da data das colações de grau, informando quais alunos concluíram todas as pendências relacionadas ao estágio obrigatório;
- XII. Organizar a participação dos alunos na Feira de Estágios e Empregos;
- XIII. Organizar as Mostras de Estágio que ocorrem semestralmente;
- XIV. Elaborar Plano de Metas da Coordenadoria de Extensão;
- XV. Coletar dados referentes à participação de alunos de cursos superiores em cursos FIC, projetos de extensão e estágios não obrigatórios para o Censo da Educação Superior - CENSUP;
- XVI. Levantar dados para a regularização das inconsistências na Plataforma Nilo Peçanha;
- XVII. Coletar e atualizar informações para o Portal da Diretoria de Desenvolvimento Educacional;
- XVIII. Elaborar Relatórios de Gestão;
- XIX. Auxiliar na divulgação e orientação sobre a submissão de propostas em editais de projetos de extensão;
- XX. Apoiar e acompanhar as atividades ligadas à Cultura, Esporte e Lazer, Programa Nacional de Alimentação Escolar - PNAE, Centro de Línguas - CELIN, Empresas Juniores, Programa Institucional de Bolsas de Iniciação à Docência - PIBID e programas correlatos;
- XXI. Apoiar e acompanhar as atividades ligadas a eventos de extensão;
- XXII. Atuar como membro nato do Núcleo Institucional de Pesquisa e Extensão (NIPE), *Campus* Poços de Caldas;
- XXIII. Atuar como membro nato da Câmara de Extensão;
- XXIV. Atender às atribuições específicas de Resoluções vigentes do IFSULDEMINAS;
- XXV. Executar outras atividades correlatas que lhe forem atribuídas pela Diretoria de Desenvolvimento Educacional.
- XXVI. Emitir certificados e declarações solicitados pelo formulário disponível no site, referentes a atividades ligadas à Coordenadoria de Extensão;
- XXVII. Elaborar contratos de instrutores de Cursos Formação Inicial e Continuada - FIC com fomento;
- XXVIII. Receber matrículas de alunos de cursos FIC;
- XXIX. Elaborar diários de cursos FIC;
- XXX. Enviar memorando solicitando o pagamento dos instrutores de cursos FIC;
- XXXI. Requisitar e organizar equipamentos e materiais para utilização pelos instrutores de cursos FIC;
- XXXII. Enviar informações de alunos ingressantes e concluintes para lançamento no Sistema Nacional de Informações da Educação Profissional e Tecnológica - SISTEC;
- XXXIII. Emitir certificados de alunos concluintes e instrutores de cursos FIC;

- XXXIV. Atualizar dados cadastrais de egressos;
- XXXV. Intermediar a contratação de estagiários remunerados;
- XXXVI. Intermediar a contratação de estagiários para a realização de estágio obrigatório no *campus*;
- XXXVII. Elaborar Termos de compromisso, aditivos e rescisão de estágios;
- XXXVIII. Firmar novos convênios e termos de cooperação técnica com empresas;
- XXXIX. Receber e arquivar documentação final de estágio;
- XL. Divulgar vagas de estágios e empregos;
- XLI. Cadastrar todos os estágios obrigatórios e não obrigatórios, encerrados e em andamento no SUAP/Edu;
- XLII. Elaborar contratos de aprendizagem referentes ao Programa Jovem Aprendiz;
- XLIII. Elaborar termos aditivos aos contratos de aprendizagem;
- XLIV. Intermediar processo de seleção de bolsistas internos e externos em projetos de extensão;
- XLV. Organizar memorandos para pagamentos de bolsistas de projetos de pesquisa, extensão e inovação;
- XLVI. Atender ao público interno e externo (presencialmente, por telefone e por e-mail);
- XLVII. Atender às atribuições específicas de Resoluções vigentes do IFSULDEMINAS;
- XLVIII. Executar outras atividades correlatas que lhe forem atribuídas pela Diretoria de Desenvolvimento Educacional.

#### ***Coordenadoria de Laboratórios***

**Art. 35** Compete à Coordenadoria de Laboratórios:

- I. Coordenar os laboratórios do *campus*;
- II. Realizar atividades de nível intermediário e de natureza técnica, sob supervisão, relacionadas à manutenção e testes de equipamentos destinados às aulas práticas;
- III. Preparar materiais e equipamentos para aulas laboratoriais previamente programadas;
- IV. Assessorar nas atividades de ensino, pesquisa e extensão, obedecidos à legislação

profissional e ao Estatuto e Regimento Interno do IFSULDEMINAS;

V. Disponibilizar equipamentos, materiais e instalações necessárias para pessoas, devidamente autorizadas pelos docentes, para realização de experimentos nas dependências dos laboratórios;

VI. Controlar e zelar pelos equipamentos e materiais, mantendo a organização e a limpeza desses equipamentos e materiais e dos laboratórios;

VII. Estabelecer, de acordo com as solicitações, a escala para o funcionamento e a realização das atividades nos laboratórios;

VIII. Realizar os levantamentos de materiais e equipamentos indisponíveis nos laboratórios ao final de cada período letivo;

IX. Reportar, em caso de eventualidade, aos Coordenadores de Ensino e Coordenadores de Curso a falta de equipamentos e de materiais necessários à realização das aulas;

X. Avaliar e executar um planejamento de manutenção interna de equipamentos defeituosos ou da necessidade de encaminhamento à manutenção específica (externa);

XI. Auxiliar e realizar orçamentos nos processos de compras de equipamentos e materiais de consumo relacionados às atividades de Ensino;

XII. Dar suporte, de acordo com a solicitação feita pelo responsável pelo estagiário, aos estagiários que desenvolvam atividades nos laboratórios;

XIII. Supervisionar, orientar, impedir ou inibir a continuidade da realização de atividades não condizentes com o curso ou de áreas afins ou que transgridem as normas existentes;

XIV. Controlar o patrimônio dos materiais e equipamentos dos laboratórios de acordo com normas estabelecidas pelo detentor da carga patrimonial;

XV. Não permitir retirada de equipamentos patrimoniados dos locais que estão alocados sem a autorização prévia do detentor das cargas patrimoniais;

XVI. Realizar manutenção preventiva de acordo com periodicidade necessária a cada equipamento;

XVII. Realizar a requisição de compra de equipamentos e materiais necessários aos laboratórios;

XVIII. Realizar a requisição de manutenção externa, quando necessária mão de obra especializada, para equipamentos danificados;

XIX. Elaborar normas específicas para utilização dos espaços e dos equipamentos dos laboratórios do campus, com exceção dos Procedimentos Operacionais Padrões (POPs); com relação a este item foi ponderado que os POPs devem ser elaborados por servidores que detenham conhecimento sobre os equipamentos;

XX. Realizar a manutenção das coleções e dos materiais diversos oriundos de coletas feitas por docentes e discentes;

XXI. Cadastrar pedidos de autorização de uso dos produtos químicos para os laboratórios, além da renovação da licença de funcionamento;

XXII. Preparar soluções químicas;

XXIII. Atender às atribuições específicas de Resoluções vigentes do IFSULDEMINAS;

XXIV. Assessorar as atividades de ensino, pesquisa e extensão dentro do escopo das atividades legais dos técnicos administrativos/área, desde que este assessoramento não inclua atividades de competência exclusiva de professores da área;

XXV. Executar outras atividades correlatas que lhe forem atribuídas pela Diretoria de Desenvolvimento Educacional que estejam especificadas dentro das atribuições legais dos técnicos de laboratório/área;

### ***Coordenadoria de Assistência Estudantil***

**Art. 36.** Compete à Coordenadoria de Assistência Estudantil:

- I - Apresentar à comunidade acadêmica as ações vinculadas a esta coordenadoria;
- II - Acompanhar o processo educacional em articulação com as demais coordenadorias, núcleos e órgãos colegiados contribuindo com propostas educacionais que possam favorecer a aprendizagem, bem como o percurso formativo dos educandos;
- III - Participar e/ou propor grupos e/ou momentos de estudos que abranjam temáticas relacionadas a uma educação autônoma, reflexiva, integral e inclusiva, bem como ao desenvolvimento pleno do corpo discente;
- IV - Promover o atendimento e acompanhamento biopsicossocial e pedagógico do corpo discente;
- V - Promover e/ou auxiliar momentos de formação com a comunidade acadêmica;
- VI - Atuar, de forma articulada, com a Coordenadoria de Ensino, a Coordenadoria de Educação Superior e/ou com as Coordenações de Curso, junto ao corpo docente, auxiliando-o na compreensão de processos educacionais que enfatizem a formação integral dos educandos e que contribuam com o seu desenvolvimento físico, emocional, intelectual, ético e autônomo;
- VII - Auxiliar na articulação entre família e escola, buscando estabelecer um vínculo que possibilite o acompanhamento e o desenvolvimento da vida acadêmica do educando;
- VIII - Sistematizar o processo de acompanhamento dos discentes;
- IX- Assegurar aos alunos, em conjunto com a equipe escolar, o conhecimento e acesso ao Regulamento Educativo-Disciplinar Discente e às Normas Acadêmicas do IFSULDEMINAS, priorizando a orientação, o diálogo, a conscientização e a reflexão dos estudantes, com ênfase na autonomia e no protagonismo estudantil;
- X - Aplicar o Regulamento educativo-disciplinar discente, quando necessário de acordo com a avaliação da equipe multiprofissional;
- XI - Auxiliar na promoção de ações de conscientização dos estudantes para a manutenção e conservação dos ambientes institucionais e do seu entorno;
- XII - Trabalhar em articulação com os núcleos sistêmicos no acompanhamento do processo de ensino-aprendizagem de alunos público-alvo da educação inclusiva;
- XIII - Requisitar, acompanhar e gerenciar a entrega das camisas de uniforme aos discentes, quando disponibilizadas;
- XIV - Acompanhar, orientar e conduzir os processos relacionados ao Programa Auxílio Estudantil e demais editais de assistência estudantil operacionalizados pelo Campus, quando disponíveis;
- XV - Assessorar, propor ações e realizar atividades que contribuam para a execução do Plano de Permanência e Êxito, ou similar;
- XVI - Desenvolver e/ou colaborar com projetos de ensino, pesquisa e extensão;
- XVII - Gerenciar a entrega e a devolução dos livros didáticos, quando disponíveis;
- XVIII - Realizar atividades relacionadas ao preenchimento de sistemas e plataformas regulatórias, seguindo as orientações e cronogramas estabelecidos pelo Ministério da Educação e/ou pela Procuradoria Educacional Institucional;
- XIX - Executar outras atividades correlatas, definidas em conjunto entre gestão e servidores que compõem essa coordenadoria, por meio de procedimento a ser definido.

### ***Coordenadoria de Pesquisa, Pós-Graduação e Inovação***

**Art. 37** Compete à Coordenadoria de Pesquisa, Pós-Graduação e Inovação:

- I. Emitir certificados e declarações solicitados por meio do formulário disponível no site;
- II. Elaborar Plano de Metas da Coordenadoria de Pesquisa, Pós-Graduação e Inovação;
- III. Levantar dados de pesquisa para o CENSUP;
- IV. Coletar e atualizar informações para o Portal da Diretoria de Desenvolvimento Educacional;
- V. Elaborar e atualizar relatórios e gráficos de produção técnica e científica dos servidores por meio da extração de informações do currículo Lattes e incentivar sua constante atualização por parte dos servidores;
- VI. Elaborar Relatórios de Gestão;
- VII. Participação em Comissões, como Núcleo Institucional de Pesquisa e Extensão - NIPE, bolsas Programa Institucional de Bolsas de Iniciação Científica - PIBIC, Câmara de Pesquisa, Pós-Graduação e Inovação - CAPEPI, Núcleo de Inovação e Empreendedorismo, Equipe de Gestão e grupos de Avaliação de Cursos de Pós-graduação;
- VIII. Acompanhar e dar suporte às ações dos Laboratórios de Pesquisa, Escritórios Locais de Transferência de Tecnologia - ELITT, Núcleo Incubador (NI), Espaço Maker, Parque Tecnológico, Espaço de coworking e aceleração de startups e quaisquer ambientes de inovação do campus;
- IX. Dar suporte à criação de grupos de estudos e de pesquisa e acompanhá-los;
- X. Auxiliar na divulgação e orientação sobre a submissão de propostas em editais de projetos de pesquisa e inovação;
- XI. Intermediar processo de seleção de bolsistas internos e externos em projetos de pesquisa e inovação;
- XII. Atender ao público interno e externo (presencialmente e por telefone);
- XIII. Participar de comissões municipais de pesquisa e inovação, propondo ações estratégicas para ecossistema da cidade;
- XIV. Auxiliar na criação e atuar no acompanhamento de cursos de pós-graduação *Lato e Stricto sensu* no campus;
- XV. Incentivar a submissão de projetos de pesquisa institucionais a editais de fomento externo e auxiliar na submissão;
- XVI. Buscar parceiros externos para execução de projetos de pesquisa e oferta de cursos de pós- graduação;
- XVII. Intermediar Termos de Cooperação Técnica que visem ao desenvolvimento de projetos de pesquisa e inovação;
- XVIII. Organizar a Mostra Científica que ocorre anualmente;
- XIX. Organizar o transporte para a Jornada Científica e acompanhar os pesquisadores;
- XX. Incentivar discentes e servidores a participar de eventos científicos;
- XXI. Elaborar edital de fomento interno a projetos de pesquisa, com apoio do Núcleo Institucional de Pesquisa e Extensão;
- XXII. Auxiliar na organização de eventos internos e externos de pesquisa e inovação;
- XXIII. Elaborar edital de fluxo contínuo, para cadastramento de projetos de pesquisa e inovação sem fomento, com o apoio do Núcleo Institucional de Pesquisa e Extensão;
- XXIV. Atender às atribuições específicas de Resoluções vigentes do IFSULDEMINAS;
- XXV. Executar outras atividades correlatas que lhe forem atribuídas pela Diretoria de Desenvolvimento Educacional.

### **Centro de Empreendedorismo e Inovação**

#### **Art. 38** Compete ao Centro de Empreendedorismo e Inovação

- I. Promover o desenvolvimento de prototipação de produtos através do espaço maker;
- II. Promover a articulação e interlocução do campus com a comunidade através de ações em ambientes de coworking;
- III. Realizar ações anuais relacionadas a cultura empreendedora e de inovação de modo a envolver a comunidade interna do campus, entidades externas e o IFSULDEMINAS como um todo;
- IV. Promover a cultura empreendedora no IFSULDEMINAS e sua difusão e fortalecimento no ecossistema regional;
- V. Aproximar o IFSULDEMINAS dos setores de serviços e setores produtivos do ecossistema regional;
- VI. Executar outras atividades correlatas que lhe forem atribuídas pela Diretoria de Desenvolvimento Educacional.

### **Núcleo Incubador (NI)**

#### **Art. 39** Compete ao Núcleo Incubador (NI):

- I. Atender às disposições legais que regulam o incentivo à inovação e à pesquisa científica e tecnológica no país;
- II. Propiciar condições de cooperação e sinergia, por meio de compartilhamento de espaços, ideias, inovações e facilidades técnico-administrativas entre as empresas pré-incubadas, incubadas e convidadas;
- III. Potencializar empreendimentos, apoiando e incentivando projetos com potencial inovador, como startups e spin-offs;
- IV. Operacionalizar programas de pré-incubação e incubação de startups e novos negócios;
- V. Fornecer suporte técnico e gerencial a empreendimentos emergentes;
- VI. Seguir as diretrizes da INCETEC, atuando como unidade subordinada.

### **Centro de Divulgação e Popularização da Ciência (CDPC)**

#### **Art. 40** Compete ao CDPC

- I. Participar de processos de divulgação das atividades de pesquisa realizadas na instituição;
- II. Manter canais virtuais para difusão do conhecimento científico e de seus modos de produção;
- III. Promover a capacitação de professores da educação básica;
- IV. Viabilizar empréstimo kits portáteis de experimentos e disponibilização de sequências didáticas para uso em aulas e outras atividades educativas;
- V. Desenvolver projetos de pesquisa e de extensão próprios ou em colaboração com outros parceiros;
- VI. Realização de eventos e exposições interativas com experimentos fixos a céu aberto e em ambiente fechado;
- VII. Prestar serviços nas áreas de divulgação e popularização da ciência, respeitadas as



normas do IFSULDEMINAS.

### **Laboratório de Criatividade (VOA)**

#### **Art. 41** São atribuições do VOA

- I. Promover capacitações e aproximar o IFSULDEMINAS e a comunidade de Poços de Caldas e região, pela ação em frentes que atendam às diferentes áreas do conhecimento que dialogam entre si, com projetos de:
  - a – Linguagens artísticas (arte, dança, música e teatro);
  - b - Inclusão Digital; c- Artes visuais;
  - d - Afro-indígena;
  - e - Esporte e lazer;
- II. Realizar eventos e exposições com temáticas variadas.
- III. Organizar espaços dialógicos que propiciem a construção de uma Política Cultural para o *Campus* Poços de Caldas;
- IV. Organizar fóruns e demais espaços para propiciar o diálogo e a valorização das diversas formas de cultura a serviço da sustentabilidade;
- V. Tornar o *campus* aberto à diversidade, criando espaços de interação social e oferta de intervenções de Arte e Cultura;
- VI. Acolher projetos e iniciativas que visem à valorização das expressões culturais populares e tradicionais;
- VII. Propor projetos e eventos culturais;
- VIII. Incentivar a cultura de paz, a preservação e a valorização da sabedoria popular e a cultura para sustentabilidade;
- IX. Atender às demandas institucionais relativas à cultura, como organização do Fórum de Cultura, do Dia da Cultura e do Festival de Arte e Cultura;
- X. Participar de cursos e formações para melhoria dos serviços prestados na área cultural.